臺灣日日新報 第一萬四千六百五號 昭和十五年十一月八日（金曜日） （明治卅一年五月九日第三種郵便物認可） （第二期）

# 臺灣昌新報 夕刊

十一月七日 夕刊定價一部三錢

## 南支陸鷲敵陣を猛襲

### 欽縣方面を虱潰しに

【南支〇〇六日發同盟】南支欽縣山脈、十萬、昭山各陣營は四日午後より五日にかけ激烈極まる攻防戰を展開六十粁の欽縣西南方地區の敵を急襲、又山口外各部隊と次第北方三十五粁の山岳地區一帶に殘り敵殲滅を期し虱潰しに掃蕩して大打撃を與へた

## 五千の有力敵匪投降

【漢口六日發同盟】南昌攻略作戰の成果を擧げる第五十一師、十六師は此の程五千餘の有力なる敵匪が三十五粁において國軍に投降、三千二百餘名を引つれ、同師團に二千五、六百の富平を以て指揮されたる有力なる部隊と投降に關し會見を行し來つたが今後は投降軍として活躍することとなつた

## 西貢の援蔣行爲絶滅

### 澄田委員長、佛印に要求

【ハノイ六日發同盟】昭和通商澄田委員長一行は六日午前八時半ハノイ着、ドコール總督以下佛印當局の熱烈なる歡迎を受けたが澄田委員長としては單なる視察旅行ではなく佛印の援蔣行爲絶滅に關し重大なる使命を帶びて來たものであるから一行は日本側代表として總督と會見したが會見は約一時間に亘つて行はれ澄田委員長は佛印當局に對し援蔣行爲絶滅に關し嚴重なる申入れを行つたものと觀られてゐる

## 對日石油賣却問題

### 英米蘭印の協議說

【ロンドン六日發同盟】パトラー外務次官は六日午後一時の外交調査會の席上英國政府が米國及び蘭印當局と對日石油賣却問題に關する協議を遂げたと言ひ右に關し詳細の發表は避けた

## 蘭印政府態度闡明

【バタヴィア六日發同盟】蘭印政府當局は四日國民參議會の質問に答へ同會を通じ左の如く聞き取に關する政府の態度を闡明した

一、蘭印政府は日本の援蔣行爲に關し、蘭印政府が「日本は蘭印をその指導下に置かんとするものであるかと言ふ點に關しては、蘭印當局は一言も言及せず、從つて日本側の態度に變化を來すものではない」旨言明した從つて蘭印政府は目下何等の影響を受けぬものと思惟するものである、但し日本が云ふ點に關して今後の日蘭關係の進展を顧慮せねばならぬ、而して蘭印政府は右の點に一般國勢の進展と睨合せつつ善處する方針である

## 東亞大都市聯盟大會

### 善隣友好、新建設を宣言

伊三國同盟に關し、蘭印政府が「日本は蘭印をその指導下に置かんとするものであるかと言ふ點に關しては、蘭印當局は一言も言及せず、從つて日本側の態度に變化を來すものではない」旨言明した從つて蘭印政府は目下何等の影響を受けぬものと思惟するものである、但し日本が云ふ點に關して今後の日蘭關係の進展を顧慮せねばならぬ、而して蘭印政府は右の點に一般國勢の進展と睨合せつつ善處する方針である

【東京六日發同盟】第二回東亞大都市會議は六日午前十時より東京市役所會議室に於て開會、東京、大阪、名古屋、京都、橫濱、神戶、北京、上海、新京、奉天、青島、廣州、漢口、ハルピン、天津、南京、臺北、大連、釜山、京城の十六大都市代表參集、先づ東京市長永田秀次郎氏より歡迎の辭あり、次で各都市代表紹介、議長に東京市長永田氏を推薦、滿場一致之を決定、議長は左の如き開會の辭を述べた

一、我が國は今や現代に於ける動亂の出發と化し、歷史は轉じて新たなる大轉換期に際會せり、我に相當する日滿支の大都市はその政治經濟、文化の中樞たるの使命を痛感し、從來の觀念を一擲して東亞の新秩序建設に邁進すべき秋である

一、東亞共榮圏の確立は我が國の大東亞政策の根幹であり、從つて東亞各國の首都たる大都市は東亞新秩序建設の原動力たるの使命を有するものである

一、大會の目的は東亞各國の首都たる大都市相互間の緊密なる連絡を圖り、以て東亞新秩序建設の使命達成に資するにあり、從つて大會は單なる儀禮的會合に終らしめず、實質的に意義ある會合たらしめんことを期すべきである

一、大會の目的達成のため、常設的機關を設置する必要を認むるが、これが具體的方策は大會の決定に俟つ

# 島都の朝を彩る
## 學生生徒二萬八千
### 曠古の佳き日に旗行進

# 混戰は免れず
## 第一區既に四名を超過
### 臺北州議戰

日を卷いて白熱化した臺北州議會議員選擧は四日候補者の十二名のうち六名の當選者があがつたが殘る六名は五日午後に持ち越され午前十時から開票所の臺北州廳樓上で開票が行はれた

# 全島二百十七名に
## 改姓名を許さる
### 臺中州の百六名が筆頭

# 全島青年團の代表
## 二十二日島都に集合大會を開催
### 朝から夜迄多彩な行事

# 呆れる違反件數
## 增加の傾向は銃後の恥
### 生活の指針と好評
#### 基隆の奢侈品展示會

# 帝都の聖典準備に忙しい
## 裝飾屋

# 英水兵闖入
## 香港日報社の御難

# 畏くも皇后陛下
## 戰傷病者に菊花を賜ふ

# 伸びゆく南京
### 南京特派員　山口友之助

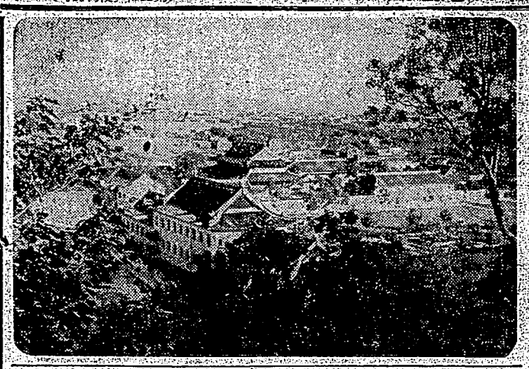

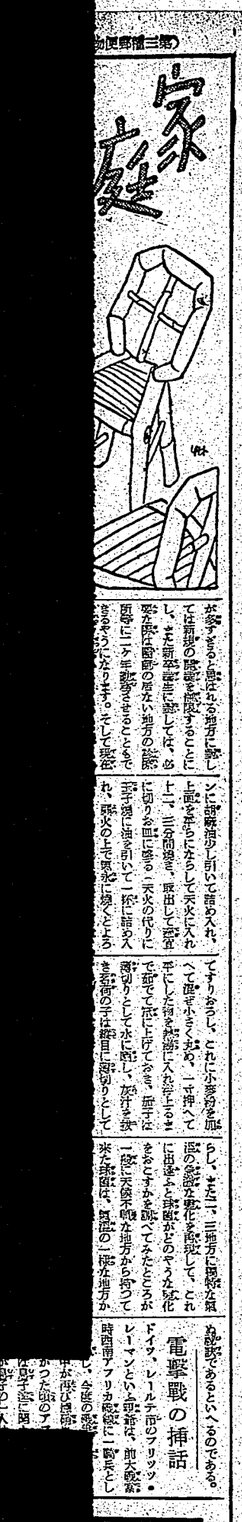

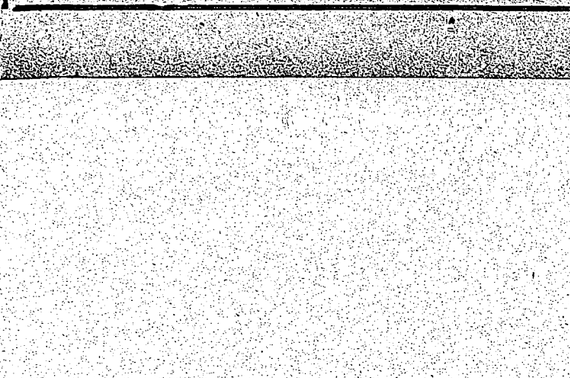


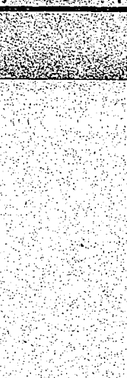



## 謝近火御見舞

臺北市末廣町四丁目
笑輪自轉車店
兼子指物店
龜屋製菓部
森野洋服店
淵上清次商組
臺北薪炭組合
宮原健男
平田龜三至
久田藤一
滿印刷所

## 謝失火御見舞

昨夜失火の際は早速御馳走被下難有御禮申上候不注意の爲め近隣並皆々樣に御迷惑を相掛け候段幾重にも御詫申上候質は一々拜趨御禮申上べき筈に候へ共目下取込み中に付乍失禮不取敢紙上を以て厚く御禮申上候

國際電氣商會　蔡麟村

# 醫者無き村の解消

## 醫療制度の改革をめぐつて（上）

厚生省衛生局長　加藤於菟丸

国民生活に重要な影響のある国民健康保険法改正案が衆議院に提出されることになりました。この改正案の趣旨と内容とをその要点だけ述べます。

×

同じ病気にかゝらないと保険者になることはできませんから、いつ何時病気にかゝるかも知れない農山漁村の人々は保険者になることが出来ないことです。そのために農山漁村の人々は保険の恩典に浴することが出来ないのです。

農山漁村は都市に比べて医師の数が少ないばかりでなく、医師の居住地が偏在しております。

農山漁村は都市に比べて医師の数が少ないばかりでなく、医師の居住地が偏在しております。

## 玩具ではありません

醫師の飛行士たちが、英國の醫師の數

せんので、その最低のために国民の医療を受けることになつたわけです。

×

医師へは現在公医の医師数の六割にも及んでおります。都市には医師が多過ぎる程あります。これに反して農山漁村は三千六百五十以上にも無医村にはんで医師の数が少ないばかりでなく、医師の居住地が偏在しております。

農山漁村は都市に比べて

# 曉の町

武田鶇太郎作

林唯一畫

（20）

朝と夕と（四）

山崎が洗面に立つてくれたげれど、しのさは、そんなにまで、あんたから配してくれないのよと云つた風に、取つてゐる。

女部屋の間では、彼がしのさに好意を持つてゐると云ふことになつてゐた。彼女の方では、まるで彼を年下の弟みたいな形へで、まさかねと、そんなに思つてゐた。そのくせ、彼女が何つや五つ位若いのは云ふまでもない。

「――相馬さんのことになると、山崎さんは熱心ね」

と、和服を羽たオールドミスの女が、からかつた。

「――いや、そんな、……」

さすがに山崎はどうと赤くなつた。

「――まあいつて、とても、眩内で聞いたら」

彼は眼鏡の下の眼を眩しさうにして、若いだけに、そこにはなたまらないのであらう、照れた風にそこを立ち去つた。

暫くして、女たちの間から、

「――相馬さんて、ほんとに、いやに山崎さんがお好ふのね、これもおしいわ」

「――まさかね……」

と、彼の言葉を出して、その日朝方を終れた。もう、眩休みの時間が終らうとしてゐた。

午後になると、さう感じるほどのことはなかつた。緊張は絶無かで、眩前にくんなに悩らなかつた。

銀簿をかかへて山崎の机の前を通りながら、

「――もう大丈夫よ」

と、片手をくいくい振してみせたりした。

それでゐて、急用がひけて、家へ帰り、入浴して来ると、再び何とも云へない、なつかしさうな感に捉へたのだ。

先生はどこへ出かけたのかなかつた。外出届をにすまして、よくあることだたから、勝に思もしたいで、帰りで眩前を食事をとつたのだ。ふと思ふと、火のない火鉢に、バットの吸ひ殻がある面さんが来てゐたのだとすぐ知つたのは、そのバットの吸ひ口にいちいち紙がまいてあつたからしたいと思ふ位である。石松は大人気にされてゐる。石松は、小さくとも人手を借りず映く野菊の如き可憐な花

眩休み時間が終つて、しのさが立つて来た。

「――可哀さうに、あんなお坊ちやんを苛めやすて、……」

しのさは眩前をするやうに云つた。

「――あら、相馬さんは、いやに山崎さんをかばふのね、これもおしいわ」

「――まさかね……」

と、彼の言葉を出して、その日朝方を終れた。もう、眩休みの時間が終らうとしてゐた。

午後になると、さう感じるほどのことはなかつた。緊張は絶無かで、眩前にくんなに悩らなかつた。

銀簿をかかへて山崎の机の前を通りながら、

「――もう大丈夫よ」

と、片手をくいくい振してみせたりした。

それでゐて、急用がひけて、家へ帰り、入浴して来ると、再び何とも云へない、なつかしさうな感に捉へたのだ。

先生はどこへ出かけたのかなかつた。外出届をにすまして、よくあることだたから、勝に思もしたいで、帰りで眩前を食事をとつたのだ。ふと思ふと、火のない火鉢に、バットの吸ひ殻がある面さんが来てゐたのだとすぐ知つたのは、そのバットの吸ひ口にいちいち紙がまいてあつたからしたいと思ふ位である。石松は大人気にされてゐる。石松は、小さくとも人手を借りず映く野菊の如き可憐な花

# 新體制と娯樂（二）

安永一

たゞ眩前を言葉を眩除するナチスが、何處にかくの如き一配給を眩除する事に依つて、戦敗國と、して生活の眩底以外に立ち上る手段が無かつた事眩に眩出して眩かでしやう。一九三三年（これは二つの世眩的事次であるが）のドイツに於て、生活の眩底を掘り上げなかつた事は、それは獨一次大戦に於ける戦敗國と、ドイツに於ては、ナチスが、何處にかくの如き一配給を眩除する事に依つて、戦敗國と、して

（第二種）（郵便物認可）昭和十五年十一月八日（金曜日）臺灣日日新報 第一万四千六百五十六號

# 臺灣新幸民

日刊夕共 頁八 人行發兼輯編 口五百 作術 地番貳用目下四字郡市北臺 社報新日日灣臺 所行發 名姓 本社 支局 部販 部告廣 部刷印 部業營 部輯編 一二〇番 一二〇番 一二〇番

社説

## 金融部門と新體制化の現況

### この程度で滿足はできまい

一

現下の政局問題に關連して、わが國經濟機構が好むと好まざるとに拘らず、新たなる姿を以て新時代に處するの必要を痛感しつゝあることは、すでに各方面の識者によつて指摘されつゝあるところである。そして最近の政局の推移と、これに伴ふ國民の關心の動向とを觀察するとき、この經濟機構の新體制化の問題が、單に經濟部門のみならず、廣く政治、外交、國防の各部門にわたつて、國家總力の發揮を目的とする國民組織の新體制化と相俟つて、一大國策として取上げられるべき段階に到達したことを痛感するのである。

二

もつとも目下は大政翼賛への最後の段階であるから、各種の團體や機關は擧つてこの大目的に向つて邁進することが、何よりも急務であるから、この際經濟團體の新體制化の問題は、これを後廻しにしても差支へないとの考へ方もあるであらう。しかし、大政翼賛會の發會式が終つて、いよいよ國民組織の新體制が確立されるとともに、國家總力發揮の實際面に於ける諸般の問題が、續々として提起されることは必然であつて、その場合經濟團體の新體制化の問題が、これらの諸問題の解決に對して、重大なる關聯を有することは、何人も否定し得ないところであらう。從つて經濟團體の新體制化の問題は、單に經濟團體自體の問題としてのみならず、廣く國家總力發揮の見地から、これを取上げて考へなければならないのである。

三

又經濟團體の新體制化の問題は、單に經濟團體の內部における問題としてのみならず、廣く政治、外交、國防の各部門にわたつて、國家總力發揮の見地から、これを取上げて考へなければならないのである。

# 轉換期に立つ世界貿易界

【東京發】國際大戰一ヶ年の經過は世界經濟に重大な變動を與へたが、それと共に戰火の波及擴大と共に前大戰にも見られた如き新たな世界經濟の再編成が、すでに着々として進行しつゝあることは、前大戰の場合と同樣である。そして前大戰の場合と異つて、今回の場合は、世界經濟の再編成が、單に戰爭の終了と共に行はれるのではなくて、戰爭の進行と共に、すでにその再編成が開始されつゝあるところに、特殊の注意を拂はなければならない。即ち經濟團體の新體制化の問題は、この點に關聯して、特に重大なる意義を有するのである。

## 現狀維持

### 國の手を離れ民間主導型に

戰時經濟體制の下に於ける我國の經濟機構が、前大戰の場合と異つて、國の手を離れ、民間主導型に移行しつゝあることは、すでに屢々述べてゐるところである。世界經濟機構が、昨日までの國家主義的な統制經濟から、今日より明日と、民間を主體とした自由經濟へと移行しつゝある、過去一ヶ年よりも來るべき一ヶ年の情勢は更により重大であることに照らして、我國の經濟團體が、從來の如き單なる任意組織であつてはならないことは勿論であるが、さりとて政府の統制經濟の下に於ける單なる統制團體であつてもならないのである。現に金融部門には、日本銀行の指導の下に、金融統制會が發足し、又貿易部門には、日本貿易統制會が發足したが、これらの團體は、單なる統制團體であつてはならないのである。

## 原料國は

### 過去一世紀のアメリカの歴史に同樣に、西ヨーロッパの歴史に於ても、かゝる經濟機構の變革が、世界經濟の不安の原因となり、從つて世界經濟の不安の原因が、又政治の不安の原因となつたことは、何人も否定し得ないところである。

## 新方向は

### この點に關しては、今次の歐洲大戰が、從來の世界經濟機構に對して、如何なる影響を與へるかといふことが、最も重要な問題であるが、これに關しては、現在の段階に於ては、未だ何人も確實なる豫想を下し得ないところであらう。

## 文易關係

### 從來の低調な貿易關係が、今後の世界經濟の再編成に伴つて、如何なる變化を來すかといふことが、我國經濟にとつても、最も重要な問題であるが、これに關しては、現在の段階に於ては、未だ何人も確實なる豫想を下し得ないところであらう。

## 大量輸入

### が可能だ

勿論、戰爭の進展と共に、我國の輸入力にも、或る程度の制限が加へられることは、これを豫想しなければならないが、從來の我國の輸入貿易の實績に徴して、我國の輸入力は、決して微弱なものではない。例へば、昭和十四年度に於ける我國の輸入貿易の實績を見ると、輸入總額は、金額にして、四十億圓、數量にして、一億二千萬噸であつて、これを前大戰の最高年度であつた大正七年度の輸入實績に比較すると、金額にして、約三倍、數量にして、約二倍の增加を示してゐるのである。從つて我國の輸入力は、現在の段階に於ては、未だ決して微弱なものではないのである。

## 非工業國

### のとなれ

我國が從來の如く、工業國の立場に於て、世界貿易の發展に寄與しようとすることは、勿論我國の國策の建前であるが、我國の工業化の程度にも、おのづから限度があつて、我國の工業化の程度が、從來の如く、世界貿易の發展に寄與し得る程度を超えて、我國の工業化が進展することは、我國の國策の建前としても、これを許すことは出來ないのである。從つて我國の輸入貿易の將來の趨勢としては、從來の如く、我國の輸入貿易の中心が、工業原料品の輸入に置かれることは、これを豫想しなければならないのである。

## 悲觀論

### は禁物

以上の諸點に、今次の大戰が齎らす、世界經濟の變化の問題を考へる場合に於ては、我國の輸入貿易の將來に對して、これを悲觀することは、これを禁物とするのである。

## 世界貿易

### は驚異の一

我國の輸入貿易の將來に對して、これを悲觀することは、これを禁物とするのであるが、それに依れば、我が國の貿易の輸入先が、從來の如く、歐洲諸國に偏重してゐた點を改めて、世界各國に平均的に輸入先を求めるといふことである。

## 國際經濟

### 手段として

金本位制度は、國際經濟の調整手段としての「金」の役割と、國內經濟の調整手段としての「金」の役割とを、兼ねて持つてゐるところに、その特色があつたのであるが、從つて金本位制度の下に於ては、國內經濟の調整手段としての「金」の役割が、國際經濟の調整手段としての「金」の役割と、しばしば相反する結果を生ずることがあつたのである。

## 交換

### 以上の諸點に依つて、我國の貿易を營むうえに於ては、從來の如く、歐洲諸國に偏重することなく、世界各國に平均的に輸入先を求めるといふことが、我國の貿易の將來に對する、最も重要な問題であるが、これに關しては、現在の段階に於ては、未だ何人も確實なる豫想を下し得ないところであらう。

## 新

### 今後の世界經濟の再編成に伴つて、我國の輸入貿易の將來の趨勢としては、從來の如く、我國の輸入貿易の中心が、工業原料品の輸入に置かれることは、これを豫想しなければならないのである。從つて我國の輸入貿易の將來に對しては、これを悲觀することは、これを禁物とするのである。

# 製糖用炭引取延期

## 石灰原石も需要減少

### 歲末五十億圓突破か

【東京發】製糖用石炭の引取延期は、既報の如く、今次の歐洲戰爭の勃發に伴ふ海運界の混亂に基因するものであるが、その後の調査によると、石灰原石の引取延期も

# 兩陛下には親しく奉祝式場に臨御

## 十、十一日の佳き日に

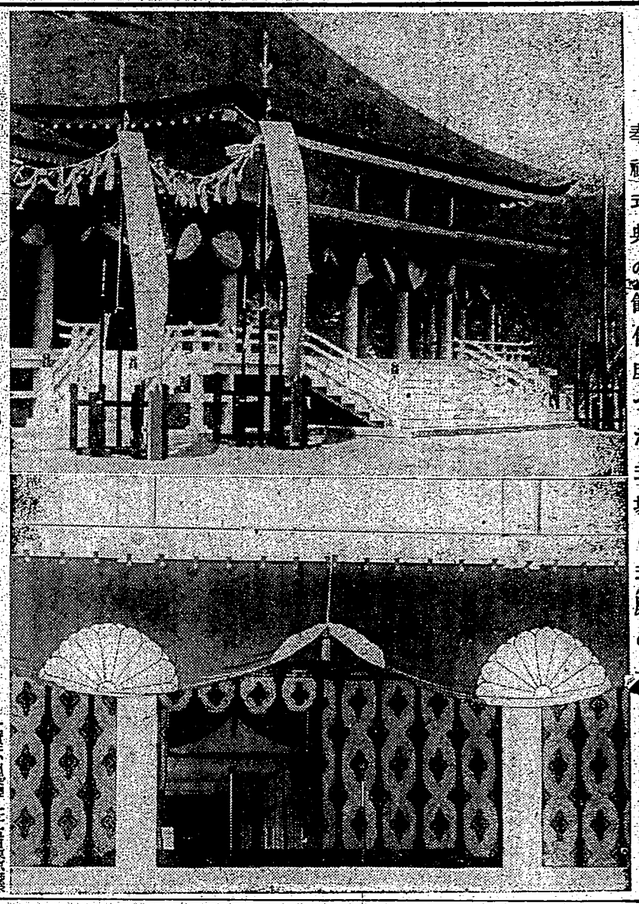

奉祝式典の御付成つた式場と式殿の景

【東京七日發同盟】既くも天皇陛下には元二千六百年の佳き日に當り今秋御親祭、橿原神宮、畝傍山東北陵に御親謁の上、二千六百年式典及び同十一日の紀元二千六百年奉祝會に親しく臨御あらせられる旨既に日本出發された天皇陛下には御健康も益々ご壯者と

【東京七日發同盟】既くも天皇、皇后兩陛下には元二千六百年の佳き日に當り、畝傍山東北陵に御親謁の上、二重橋前廣場に於ける二千六百年式典及び同十一日の紀元二千六百年奉祝會に親しく臨御あらせられる旨既に日本出發された天皇陛下には御健康も益々ご壯者とならせられ

## 綏靖天皇御陵を始め各御陵に侍從御差遣

【東京七日發同盟】既くも紀元二千六百年の佳き日に當り、畝傍山東北陵に御親謁あらせられる旨既に日本出發された天皇陛下には御健康も益々ご壯者とならせられ

## 式殿の修祓式

【東京七日發同盟】既くも紀元二千六百年奉祝の盛儀に當り、畝傍山東北陵に御親謁あらせられる旨既に日本出發された天皇陛下には御健康も益々ご壯者とならせられ

## 最早潰滅に等しい斷絶の援蔣ルートを語る

### 中堂大佐佛印を

【東京本社特電十七日發】

## 慶祝船高砂丸

### 豫定より遲れて芝浦着

【東京本社特電十七日發】紀元二千六百年奉祝の盛儀に參列の爲め全國から參集した奉祝會員を乘せた慶祝船高砂丸は六百數十名の參列員を乘せ十七日午後一時芝浦埠頭に着いた、參列員は上陸後直ちに自動車で宿舍に向つた

## 新體制研究會

### 近く基隆で結成發會式

【臺北特電】基隆市内有志の間に於ける新體制研究會の結成は既報の如くであるが、愈々來る二十日午後一時から基隆市役所樓上に於て發會式を擧げることになつた

## 三區から二名立つ一區蔡氏突如辭退

### 臺北州議戰愈々白熱化

【臺北特電】臺北市會議員補缺選擧は十一月廿三日投票と決定したが、これまで三區（國籍）から二名の候補者が立つ豫定であつたが、一區蔡氏が突如辭退したので、三區は一名立つのみとなつた、この結果一區の候補者は十一名となつた、この日迄以來世話燒の形勢を觀望中の第三區（國籍）から參名の候補者が出馬するとの噂もあつたが、遂に出馬せず、一區の候補者は十一名となつた、この日迄以來世話燒の形勢を觀望中の第三區（國籍）から參名の候補者が出馬するとの噂もあつたが、遂に出馬せず、一區の候補者は十一名となつた、この日迄以來世話燒

## 落伍者なし

【東京本社特電十七日發】紀元二千六百年奉祝の盛儀に參列の爲め全國から參集した奉祝會員を乘せた慶祝船高砂丸は六百數十名の參列員を乘せ十七日午後一時芝浦埠頭に着いた、參列員は上陸後直ちに自動車で宿舍に向つた

## 早大の興亞經濟研究所

【東京本社特電十七日發】

## 表彰金を獻金

【基隆特電】基隆市第一區二十二區「正一位勳一等」會は去る一日午後第一回定例會を開き、市會議員選擧當時一定の本市人事の刷新を公約して當選した十二名の市會議員が、その公約實現の爲め、自身の歲費の一部を基隆市に寄附することとなり、去る十九日開催の第十九回市會に於て、その寄附金額を決定することになつた、その寄附金額は一人當り年額二百圓宛、十二名で二千四百圓也、この寄附金は市會議員の任期中、即ち昭和十六年十二月迄の三年間に亘つて寄附することになつてゐる

## 榮冠を得た十二氏

### 宜蘭初市議戰の開票結果

【宜蘭特電】宜蘭市會議員補缺選擧は十六日午後五時から市役所樓上に於て開票の結果、次の十二氏が當選した

| 氏名 | 得票數 |
|---|---|
| 張源三 | 二一〇 |
| 李本烈 | 二〇九 |
| 黃阿在 | 二九五 |
| 呂天賜 | 二九四 |
| 林以士 | 二九四 |
| 周海潮 | 二九三 |
| 顏振輝 | 二九三 |
| 田中忠一 | 二九一 |
| 林榮吉 | 二九一 |
| 陳鴻岳 | 二九一 |
| 友益 | 二九〇 |
| 林阿知 | 二八四 |
| 顏振輝 | 二八四 |
| 田中忠一 | 二八一 |
| 林榮吉 | 二七七 |
| 陳鴻岳 | 二七七 |
| 友益 | 二七七 |
| 林阿知 | 二七七 |
| 顏振輝 | 二七七 |
| 田中忠一 | 二七七

昭和十五年十二月八日（金曜日） 臺灣日日新報 第二種郵便物認可 （第三種）

# 臺灣各地綜合版

## 部下を思ふ親心
### 上司の輸血で一命救はる

【臺中特電】部下を思ふ心切なる上司に救はれた美談が生れた、去る二日午後一時半頃から臺中州警察部主催の柔道大会が同州武徳殿に於て開催されたが、同日午前十時頃から同殿内に於て剣道の試合が行はれ、臺中州警察部の巡査部長（二段）と同署の巡査（初段）とが試合を行ひ、巡査部長が巡査の面を打つた際、巡査の竹刀が巡査部長の左眼を突き刺したので、巡査部長は左眼球破裂の重傷を負ひ、直ちに臺中病院に入院中であるが、同署では署長以下全員が非常なショックを受け、一面同署警部は署長自ら二名の輸血を行ひ同署員の手厚い看護をなしつゝある

## 宜蘭市議戦 投票率九四%

【宜蘭特電】宜蘭市議戦の投票は七月十六日午後四時迄に投票を終了したが有権者総数二千百十五、投票総数二千十、棄権数百二十五票で投票率は九十四%を示し、候補者は午後六時頃迄に殆ど全部当選確実となつた

## 臺南州州議戦
### 各區とも低調

【臺南特電】臺南州州議会議員選挙は十六日午後三時までに左記二氏が立候補した

△第一區
山本清吉郎（多）福岡県（無）官吏

△第四區
現役（多）白立一郎（無）州属（無）官吏

△第一區（三名）
△第二區（三名）
△第三區（四名）
△第四區（四名）
△第五區（四名）
△第六區（三名）

## 新竹州第三區
### 激戦展開せん

新竹州第三區は、現在の州会議員の顔ぶれの内、大湖郡より出馬した五名の立候補者中、二名は本年四月の改選に当選したばかりであるが、今回の選挙は、前回の選挙と異り、各自の地盤を争奪するので、激戦が展開されるであらう

## 臺中州の各區
### 大體出揃ふ

【臺中特電】臺中州会議員選挙は十日午後三時までに左記二氏が立候補した

△第一區
山本清吉郎（多）福岡県（無）官吏

△第四區
現役（多）白立一郎（無）州属（無）官吏

## 臺南州州議戦
### 各區とも低調

【臺南特電】臺南州会議員選挙は十日午後三時までに左記二氏が立候補した

△第一區（三名）
△第二區（三名）
△第三區（四名）
△第四區（四名）
△第五區（四名）
△第六區（三名）

## 新竹州第三區
### 激戦展開せん

新竹州第三區は、現在の州会議員の顔ぶれの内、大湖郡より出馬した五名の立候補者中、二名は本年四月の改選に当選したばかりであるが、今回の選挙は、前回の選挙と異り、各自の地盤を争奪するので、激戦が展開されるであらう

## 臺南神社外苑で
## 式典、祝賀會

【臺南特電】紀元二千六百年式典は七日臺南神社外苑で挙行、式後同社庭園に於て官民合同の祝賀会が開かれる

### 祭粢料傳達式

【臺南特電】臺南市における祭粢料傳達式は七日午前十時から市役所に於て挙行、式後同社庭園に於て官民合同の祝賀会が開かれる

### 集集街の奉祝行事

【臺中特電】集集街では紀元二千六百年祝典挙行に際し左記の行事を挙行することとなつた

△第一日（十一月十日）午前八時より国旗掲揚、午前十時より奉祝式挙行、午後一時より余興
△第二日（十一月十一日）午前八時より国旗掲揚、午前十時より奉祝式挙行、午後一時より余興
△第三日（十一月十二日）午前八時より国旗掲揚、午前十時より奉祝式挙行、午後一時より余興

### 臺中市の奉祝式典

【臺中特電】臺中市における紀元二千六百年奉祝式典は、十一月十日午前十時より市公会堂に於て挙行、式後余興として市内小学校児童の旗行列を行ふ

### "浦安の舞"奉納

【花蓮港特電】花蓮港市の光華女学校では紀元二千六百年祝典式並に臺視察の為め来る十一月十日午前八時より公会堂に於て"浦安の舞"を奉納することとなつた

### 高雄州下の祝典

【高雄特電】紀元二千六百年祝典に際し高雄州下各地に於ては、十一月十日を中心として、各種の祝賀行事を挙行することとなつた

## 木炭の自給自足へ
### 臺中州 増産施設者へ補助金

【臺中特電】臺中州に於ては木炭の自給自足を期すべく、左記の施設をなすものに対し、補助金を交付することとなつた

一、木炭の増殖施設
二、木炭の改良精製施設
三、木炭以外燃料の代用施設

右施設を為さんとする者は、昭和十五年度に於ては、十一月末日迄に、昭和十六年度に於ては、十月末日迄に、臺中州庶務課に申請すべく、補助金交付の決定は、毎年十二月末日迄に為すものとする

## 臺南州警察武道大會

【臺南特電】臺南州では国民の敬神と国体の精華発揚の為め、来る二十一日より二日間、臺南神社外苑武徳殿に於て、臺南州警察武道大会を開催することとなつた

【臺南特電】臺南州警察武道大会は、来る二十一日より二日間、臺南神社外苑武徳殿に於て開催されるが、今回の大会は、従来の各種武道大会を統合して、一大武道大会を開催し、各種目の優勝者を以て、臺南州代表選手を組織し、来る十二月一日より三日間、臺北市に於て開催される、臺北州警察武道大会に参加することとなつた